

Manual de Instalação

Software do Driver do Token GD StarSign



Identificação do Documento

Documento	Instalação do software e driver do <i>token</i> GD StarSign	
Área:	AC PR	
Responsável:	Gustavo Adriane de Carvalho Freire	
	E-mail: gustavo.freire@planalto.gov.br	Fones: 3411-2756
Objetivo:	Orientar o usuário (Titular do Certificado) em relação à instalação do <i>token</i> GD StarSign.	

Controle de Versão / Revisão

Documento	Versão	Data	Responsável	Revisores
	1.0	20/05/2013	Gustavo	

ÍNDICE -----

1. [Antes da instalação](#)
2. [Download do Software e Driver do *token* StarSign](#)
3. [Instalando o Software do *token* StarSign](#)
4. [Instalando o Driver do *token* StarSign](#)
5. [Verificando se o *token* foi instalado corretamente](#)

1. Antes da instalação

- 1.1. Instalar o software e o driver do *token* StarSign com o **perfil de Administrador**.
- 2.2. Não insira o *token* na porta USB durante a instalação do software e do driver do *token*.

2. Download do Software e Driver

- 2.1. Verifique qual a versão do Sistema Operacional em que o *token* será utilizado.
- 2.2. Para 32 bits, faça o download no link abaixo:
<http://www.planalto.gov.br/ACPR/download/gd32bits.zip>
- 2.3. Para 64 bits, faça o download no link abaixo:
<http://www.planalto.gov.br/ACPR/download/gd64bits.zip>
- 2.4. Salve o arquivo numa pasta pessoal e peça para extrair (descompactar). O arquivo de download está no formato .zip

3. Instalando o Software do *token* StarSign

- 3.1. Efetuado o download e extração do arquivo, como Administrador, clique duas vezes no arquivo **SafeSign_Identity_Client-Standard-3.0.80-18-admin** (para o windows 32bits) ou **SafeSign_Identity_Client-Standard-3.0.80-18-x64-admin** (para o windows 64 bits) para iniciar a instalação.
- 3.2. Selecione o idioma e clique no botão <<OK>>.
- 3.3. Clique no botão <<Avançar>>.
- 3.4. Selecione a opção: **Aceito os termos do contrato de licença** e clique no botão <<Avançar>>.
- 3.5. Não modifique a pasta de instalação, clique no botão <<Avançar>>.
- 3.6. Clique no botão <<Avançar>>.
- 3.7. Clique no botão <<Instalar>>.
- 3.8. Se você possuir o Firefox instalado em seu computador, será apresentada a seguinte tela:

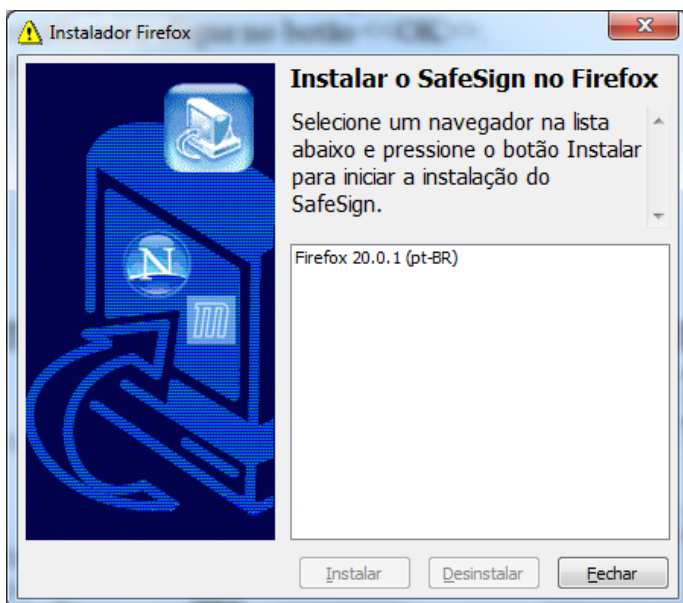

3.9. Selecione o navegador Firefox na lista e clique no botão <<Instalar>>.

3.10. Será apresentada a tela abaixo:

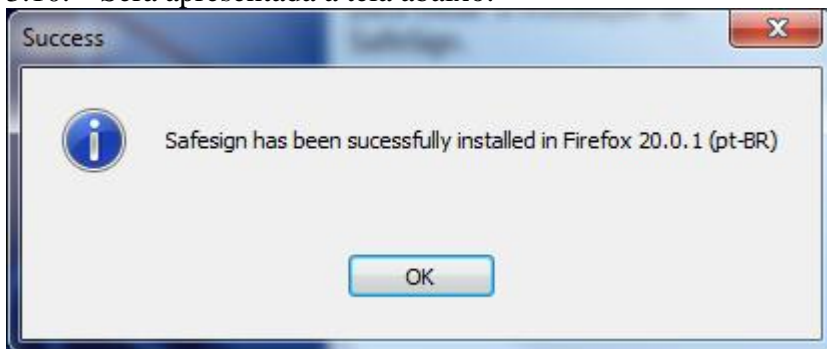

3.11. Clique no botão <<OK>> para retornar a tela anterior.

3.12. Clique no botão <<Fechar>> para continuar com a instalação do software.

3.13. Clique no botão <<Concluir>>.

4. Instalando o Driver do *token* StarSign

4.1. Na pasta que foi efetuado o download e a extração do arquivo, como Administrador, clique duas vezes no arquivo **GDsetupStarsignCUTx32** (para Windows 32 bits) e no arquivo **GDsetupStarsignCUTx64** (para Windows 64 bits) para iniciar a instalação do driver.

4.2. Se apresentar a tela abaixo, clique no botão <<Executar>>.

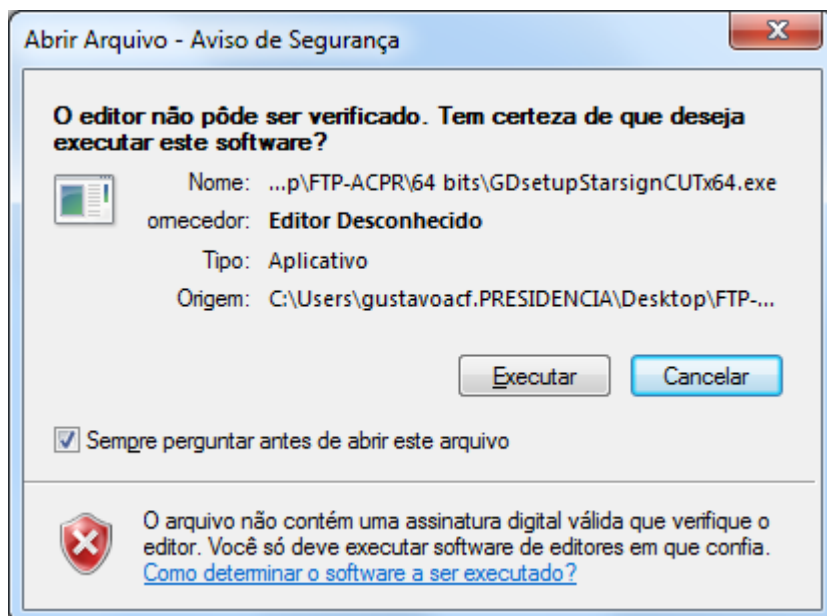

4.3. Clique no botão <<Next>>.

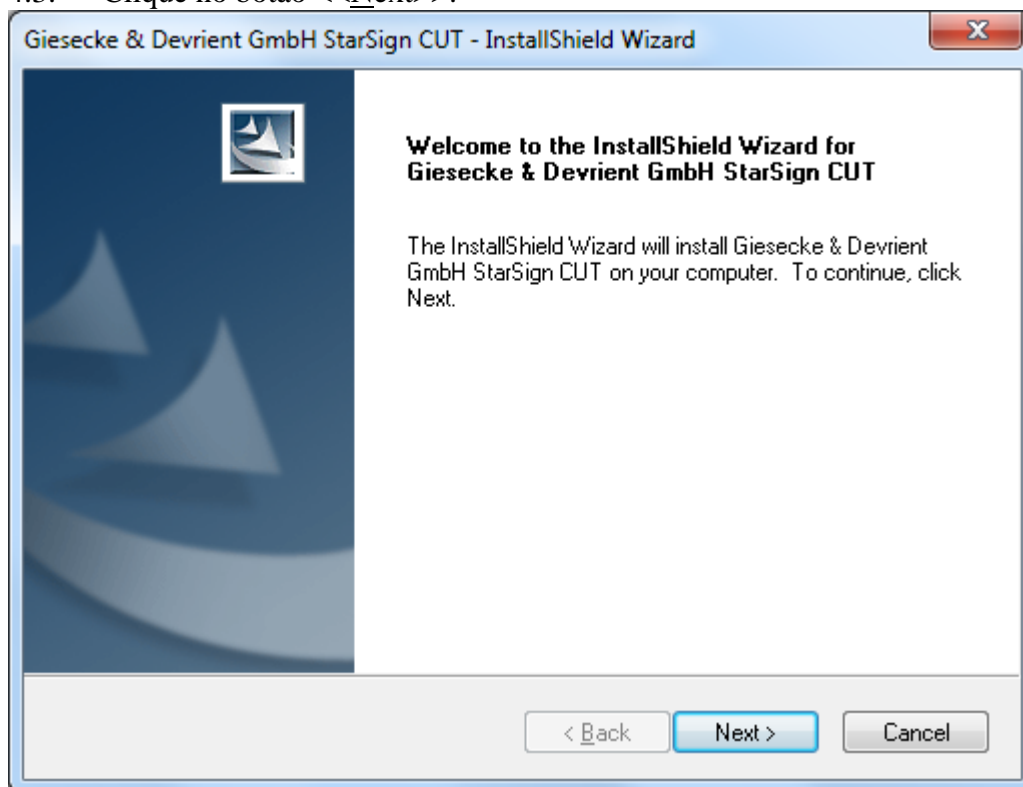

4.4. Clique no botão <<Finish>> para concluir a instalação.

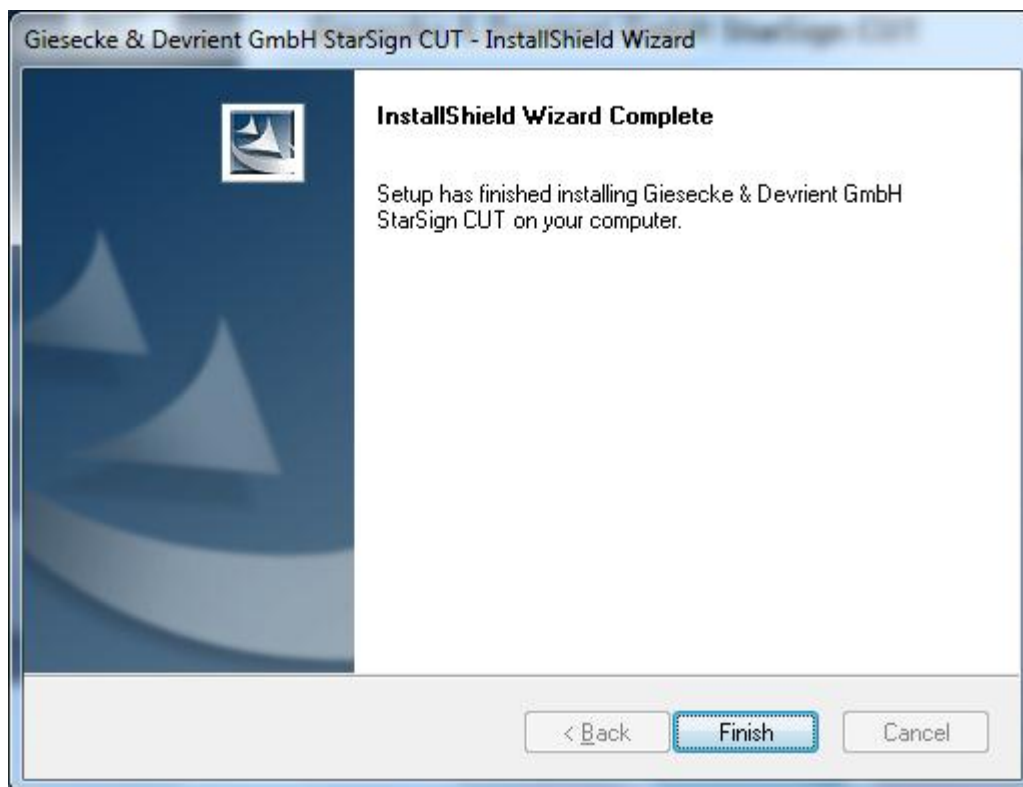

- 4.5. Reinicie o computador.
- 4.6. Conecte o *token* StarSign na porta USB do seu equipamento.
- 4.7. Aguarde o reconhecimento e instalação pelo sistema operacional.

5. Verificando se o *token* foi instalado corretamente

- 5.1. No **Menu Iniciar**, na pasta **Safesign Standard** clique em “Administração de token”.
- 5.2. Insira o *token* e aguarde o Status do token ficar “operacional”.
- 5.3. Seu *token* foi instalado com sucesso!